



**ΕΛΛΗΝΙΚΗ ΔΗΜΟΚΡΑΤΙΑ**  
**ΠΕΡΙΦΕΡΕΙΑ ΑΤΤΙΚΗΣ**  
**ΠΕΡΙΦΕΡΕΙΑΚΗ ΕΝΟΤΗΤΑ**

Ελευσίνα 23-05-2023

Α.Π. 617284

**ΔΥΤΙΚΗΣ ΑΤΤΙΚΗΣ**

**ΓΡΑΦΕΙΟ ΑΝΤΙΠΕΡΙΦΕΡΕΙΑΡΧΗ**

**ΠΡΟΣ: ΠΙΝΑΚΑ ΑΠΟΔΕΚΤΩΝ**

**ΔΥΤΙΚΗΣ ΑΤΤΙΚΗΣ**

**Ταχ. Διεύθυνση:** Ηρώων Πολυτεχνείου 78

**Ταχ. Κώδικας:** 192 00 Ελευσίνα

**Τηλέφωνο:** 213.2047.002 - 003

**Telefax:** 213.2047.053

**Email:** [ant.dytikis@patt.gov.gr](mailto:ant.dytikis@patt.gov.gr)

## **Α Π Ο Φ Α Σ Η**

Εφαρμογή Μέτρου προληπτικής απαγόρευσης κυκλοφορίας οχημάτων και παραμονής εκδρομικών σε Εθνικούς Δρυμούς, Δάση κ Ευπαθείς Περιοχές κατά τη διάρκεια της Αντιπυρικής περιόδου 2023.

### **Ο Αντιπεριφερειάρχης και Πρόεδρος του Συντονιστικού Οργάνου Πολιτικής Προστασίας της Περιφερειακής Ενότητας Δυτικής Αττικής**

Έχοντας υπόψη:

1. Τις διατάξεις των άρθρων 160, 282 και 283 του Ν.3852/2010 (ΦΕΚ Α' 87/7- 6-2010) «Νέα Αρχιτεκτονική της Αυτοδιοίκησης και της Αποκεντρωμένης Διοίκησης – Πρόγραμμα Καλλικράτης».
2. Τα άρθρα 129,130,131 του ν. 4926/20-04-2022 (ΦΕΚ Α' 82/20-04-2022) Μέρος Ι', κεφάλαιο Δ' « Επείγουσες διατάξεις αρμοδιότητας Υπουργείου Κλιματικής Κρίσης και Πολιτικής Προστασίας»
3. Η υπ. αριθμ. πρωτ. 439293/18-05-2022 (ΦΕΚ Β'2478/19-05-2022) Απόφαση του Περιφερειάρχη Αττικής με θέμα «Μεταβίβαση Αρμοδιοτήτων σε χωρικούς Αντιπεριφερειάρχες» για την έκδοση απόφασης απαγόρευσης διέλευσης, παραμονής και κυκλοφορίας προσώπων και οχημάτων, σε περιοχές NATURA καθώς και σε δασικά οικοσυστήματα, πάρκα και άλση κατά τα οριζόμενα στο άρθρο 29, του Ν.4926/2022.
4. Το υπ. αριθμ. πρωτ. 2902/27-04-2022 (ΑΔΑ: ΨΝΛΔ46ΝΠΙΘ-Μ57) έγγραφο της Γενικής Γραμματείας Πολιτικής Προστασίας, με θέμα «Εργα και μέτρα πρόληψης για

την αντιμετώπιση των δασικών πυρκαγιών- Προπαρασκευαστικές δράσεις εμπλεκόμενων φορέων».

5. Τις διατάξεις της υπ. αριθμ. πρωτ. 37419/13479/08-05-2018 Απόφασης του Συντονιστή της Αποκεντρωμένης Διοίκησης Αττικής (ΦΕΚ Β΄ 1661/11-05-2018) «Έγκριση της 121/2018 Απόφασης του Περιφερειακού Συμβουλίου Περιφέρειας Αττικής, περί τροποποίησης – επικαιροποίησης του Οργανισμού Εσωτερικής Υπηρεσίας της Περιφέρειας Αττικής».
6. Το Ν. 3013/2002 (ΦΕΚ Α΄ 102/1-5-2002) Αναβάθμιση Πολιτικής Προστασίας και λοιπές διατάξεις», όπως τροποποιήθηκε με το Ν.4249/2014 (ΦΕΚ Α΄ 73/24-3-2014).
7. Τις διατάξεις του Π.Δ. 575/1980 (ΦΕΚ Α΄/157/9-7-1980).
8. Τις διατάξεις του άρθρου 25 του Ν.998/1979 (ΦΕΚ Α΄/289/29-12-1979).
9. Την παρ. 1 του άρθρου 59 του Ν. 2637/1998 (ΦΕΚ Α΄/200/27-8-1998).
10. Το Ν.2629/1999 «Κώδικας Οδικής Κυκλοφορίας» (Κ.Ο.Κ.) όπως τροποποιήθηκε με το Ν.4530/2018(ΦΕΚΑ΄/59/30-3-2018).
11. Την υπ' αριθ. πρωτ. 499022/02-09-2019 (ΦΕΚ 688/τ.Υ.Ο.Δ.Δ./03-09-2019, ΑΔΑ:ΩΞΡΟ7Λ7-7ΕΣ) Απόφαση του Περιφερειάρχη Αττικής για ορισμό Αντιπεριφερειάρχη για θέματα Πολιτικής Προστασίας και Περιβάλλοντος.
12. Την υπ. αριθμ. πρωτ. 555804/20-09-2019 (ΦΕΚ 3571/τ. Β΄ /25-09-2019 ΑΔΑ: 69ΑΕ7Λ7-40Ι) Απόφαση του Περιφερειάρχη Αττικής που τροποποιεί και συμπληρώνει την υπ. αριθμ. 499022/02-09-2019 Απόφαση για μεταβίβαση αρμοδιότητας συγκρότησης ΣΟΠΠ στον Αντιπεριφερειάρχη Πολιτικής Προστασίας και Περιβάλλοντος.
13. Την υπ. αριθμ. 232/2019 Απόφαση της 20ης συνεδρίασης του Περιφερειακού Συμβουλίου Αττικής (ΑΔΑ: Ω8ΜΚ7Λ7-ΙΒΘ) που πραγματοποιήθηκε την 18η Σεπτεμβρίου 2019, με την οποία ορίζονται εκπρόσωποι του Περιφερειακού Συμβουλίου στα Συντονιστικά Όργανα Πολιτικής Προστασίας των Περιφερειακών Ενοτήτων της Περιφέρειας Αττικής.
14. Την υπ. αριθμ. 7575/18-10-2016 (ΦΕΚ 3591/ τ. Β΄ /2016 ΑΔΑ: 6ΖΞΖ465ΦΘΕ-ΚΜΤ) Απόφαση του Αναπληρωτή Υπουργού Εσωτερικών και Διοικητικής Ανασυγκρότησης «Ρυθμίσεις λειτουργίας Συντονιστικών Οργάνων Πολιτικής Προστασίας (Σ.Ο.Π.Π.) των Περιφερειακών Ενοτήτων των Περιφερειών της Χώρας.
15. Τη με αριθμ. Πρωτ. 603386/08-10-2019 (ΑΔΑ: ΩΥΒΖ7Λ7-ΡΜΓ) Απόφαση συγκρότησης του Σ.Ο.Π.Π. Περιφερειακής Ενότητας Δυτικής Αττικής.
16. Τη με αριθμ. πρωτ. 3752/25-05-2018 (ΑΔΑ ΩΞΧΦ465ΧΘ7-ΣΚΗ) Εγκύκλιο της Γ.Γ.Π.Π. με θέμα «Σχέδιο δράσεων Πολιτικής Προστασίας για την αντιμετώπιση κινδύνων λόγω δασικών πυρκαγιών» και ειδικότερα την παράγραφο 1.12 (προληπτική απαγόρευση κυκλοφορίας).

17. Το με αρ. πρωτ. Α1309/28-04-2023 Έγγραφο της Γενικής Γραμματείας Πολιτικής Προστασίας (ΑΔΑ: ΡΣΛΘ46ΝΠΙΘ-ΝΛ5) με θέμα «5η Έκδοση του Γενικού Σχεδίου Αντιμετώπισης Εκτάκτων Αναγκών εξαιτίας Δασικών Πυρκαγιών με την κωδική ονομασία “ΙΟΛΑΟΣ 2”, στα πλαίσια του Γενικού Σχεδίου Πολιτικής Προστασίας με τη συνθηματική λέξη “Ξενοκράτης” ».
18. Τη συνεδρίαση του Συντονιστικού Οργάνου Πολιτικής Προστασίας Δυτικής Αττικής (ΣΟΠΠ) που πραγματοποιήθηκε στις 24/04/2023 με αρ. πρωτ. 464450/19-04-2023, με θέμα ημερήσιας διάταξης, «Εφαρμογή Μέτρου προληπτικής απαγόρευσης κυκλοφορίας οχημάτων και παραμονής εκδρομέων σε Εθνικούς Δρυμούς, Δάση και ευπαθείς περιοχές κατά τη διάρκεια της Αντιπυρικής περιόδου 2023»
19. Το υπ. αριθμ. πρωτ. 467359/25-05-22 έγγραφο του Αντιπεριφερειάρχη Δυτικής Αττικής με θέμα «Παροχή Εισήγησης σχετικά με την αναγκαιότητα επιβολής του μέτρου απαγόρευσης διέλευσης, παραμονής και κυκλοφορίας προσώπων και οχημάτων, σε περιοχές NATURA, καθώς και σε δασικά οικοσυστήματα, πάρκα άλση της Π.Ε Δυτικής Αττικής»
20. Το υπ. αριθμ. πρωτ. 315413/11-04-2022 έγγραφο της Αυτοτελής Δ/σης Πολιτικής Προστασίας με θέμα «Επικαιροποίηση οδών προς εφαρμογή του μέτρου προληπτικής απαγόρευσης κυκλοφορίας.
21. Το με αριθμ. πρωτ. Α1284/28-04-2023 (ΑΔΑ: ΡΛΗ346ΝΠΙΘ-50Κ) έγγραφο της Γενικής Γραμματείας Πολιτικής Προστασίας, με θέμα «Έκδοση ημερησίου Χάρτη Πρόβλεψης Κινδύνου Πυρκαγιάς από τη Γ.Γ.Π.Π. κατά την αντιπυρική περίοδο 2023»
22. Τα υπ. αριθμ. πρωτ. 905 Φ.702.15/27-04-2022 & 1294 Φ.702.15/26-05-2022 της Πυροσβεστικής Υπηρεσίας Θηβών για επικαιροποίηση οδών και δείκτη επικινδυνότητας
23. Το υπ. αριθμ. πρωτ. 69422/26-05-2022 έγγραφο του Δασαρχείου Αιγάλεω για επικαιροποίηση οδών και δείκτη επικινδυνότητας, καθώς & το υπ. αριθμ 199984/25-04-2023 έγγραφο με επισήμανση ως προς την αναγκαιότητα κατάλληλης σήμανσης των σχετικών δρόμων – περιοχών με σκοπό την αποτελεσματικότερη εφαρμογή της προς έκδοση απόφασης.
24. Το υπ. αριθμ. πρωτ. 52649/20-04-2022, 70079/27-05-2022 & 73633/03-06-2022 του Δασαρχείου Μεγάρων για επικαιροποίηση οδών και δείκτη επικινδυνότητας
25. Το υπ. αριθμ. πρωτ. 8333/30-05-2022 του Δήμου Ελευσίνας για επικαιροποίηση οδών.
26. Το υπ. αριθμ. πρωτ. 6832/03-06-2022 του Δήμου Μάνδρας - Ειδυλλίας για επικαιροποίηση οδών.
27. Τα υπ. αριθμ. πρωτ. 15795/13-04-2022 & 17930/27-05-2022 του Δήμου Φυλής για επικαιροποίηση οδών και δείκτη επικινδυνότητας.

28. Το υπ. αριθμ. πρωτ. 1449 Φ.702.15/13-04-2022 έγγραφο της Πυροσβεστικής Υπηρεσίας Ελευσίνας για επικαιροποίηση οδών.
29. Το υπ. αριθμ. πρωτ. 200086/25-04-2023 έγγραφο, του Δασαρχείου Πάρνηθας περί επικαιροποίησης οδών προς εφαρμογή του μέτρου προληπτικής απαγόρευσης κυκλοφορίας.

### ΑΠΟΦΑΣΙΖΟΥΜΕ

Την εφαρμογή του μέτρου της προληπτικής απαγόρευσης κυκλοφορίας οχημάτων και παραμονής εκδρομικών- περιπατητών σε εθνικούς δρυμούς, δάση και ευπαθείς περιοχές στις παρακάτω οδούς-περιοχές για τις ημέρες εκείνες που ο «Χάρτης Πρόβλεψης Κινδύνου Πυρκαγιάς» της Γενικής Γραμματείας Πολιτικής Προστασίας αναφέρει πρόβλεψη κατηγορίας κινδύνου 3:Υψηλή 4:Πολύ Υψηλή & 5:Κατάσταση Συναγερμού (η απαγόρευση αφορά στην ημέρα πρόβλεψης και ενεργοποιείται άμεσα σε κάθε περίπτωση που εκδίδεται από το Κέντρο Επιχειρήσεων Πολιτικής Προστασίας ιδιαίτερο προειδοποιητικό σήμα για πρόβλεψη κινδύνου από υψηλή (κατηγορία 3) πολύ υψηλή (κατηγορία 4) έως κατάσταση συναγερμού (κατηγορία 5) σε εφαρμογή του άρθρου 2 παρ. 4α του Ν. 3013/2002 και κοινοποιείται στους δήμους με ευθύνη των Διευθύνσεων Πολιτικής Προστασίας των Αποκεντρωμένων Διευθύνσεων ως ακολούθως:

1. **ΠΟΙΚΙΛΟΝ ΟΡΟΣ** Αποκλεισμός όλων των οδών που οδηγούν στο Ποικίλο Όρος καθώς και την περιοχή του όρους.
2. **ΓΕΡΑΝΕΙΑ ΟΡΗ** στις εξής θέσεις: οι περιοχές Καβελάρη, Χάνι Ντουράκο (Αλεποχωρίου), Μάζι προς Αέρα, Βαθύ Πηγάδι, Γκούρα, Σώρα, Καμαράκι καθώς και αποκλεισμός α) Ελατοδάσους Natura «Γερανείων» στις θέσεις Χάνι Δερβένι Μεγάρων προς Γεράνεια και Σταυρός Κινέπτας προς Γεράνεια και β) Πευκοδάσους περιοχής Κινέπτας στις θέσεις Κιάφα Κινέπτα προς Λιογρέικα Κινέπτας και Αέρας Γερανείων προς Κινέπτα.
3. **ΟΡΟΣ ΠΑΤΕΡΑΣ** στις εξής θέσεις και περιοχές : Διασταύρωση οδών Κανδήλι προς περιοχή Ραντάρ και Αγία Τριάδα- Μελετάκι, Παναγία Κούτσιθι προς περιοχή Γάκη και Γάκη προς περιοχή Παναγία Κούτσιθι, Αρτικιές Ακρες, Εκπαίδευση ΛΟΚ Καντήλι, Κουλουριώτικο Μονοπάτι, Δρόμος Παναχράντου, καθώς και Παλαιοκούντουρα προς όρος Πατέρα, Ψάθα προς Μεγάλο Βαθυχώρι - Πύργους, Αλεποχώρι προς παλαιό δρόμο Αλεποχωρίου - Ψάθας, Λούμπα, Μεγάλο Κρύφτη, Πεδίο βολής προς Μικρό Κρύφτη, Μπότζικα, Καλύβια Πάνου καθώς και αποκλεισμός πευκοδάσους Βαθυχωρίων και Κρύφτη στις θέσεις Βένιζα Βιλίων προς Βαθυχώρι, Σταυρός Δρίκου προς Βαθυχώρι και Ασκαλί προς Κρύφτη.
4. **ΟΡΟΣ ΚΙΘΑΙΡΩΝΑΣ** στις εξής θέσεις και περιοχές: Άγιος Νεκτάριος προς όρος Κιθαιρώνας, Γκούρα-Κιάφα, Φιλίππη, Άγιος Ιωάννης, Λίστι.
5. **ΟΡΟΣ ΠΑΡΝΗΘΑ** Θα ισχύουν οι σχετικές αποφάσεις απαγόρευσης κυκλοφορίας της Διεύθυνσης Δασών Ανατολικής Αττικής.
6. **ΑΡΧΑΙΟΛΟΓΙΚΟΣ ΧΩΡΟΣ ΕΛΕΥΣΙΝΑΣ** Απαγόρευση κυκλοφορίας, της παρόδου της οδού Γκικόκα, στη Β.Δ. περίμετρο του αρχαιολογικού χώρου Ελευσίνας, που οδηγεί στην κορυφή του λόφου του Αγίου Νικολάου.

Επίσης, έχοντας υπόψη τα με υπ. αριθμ. πρωτ. **467359/25-05-22 έγγραφο του Αντιπεριφερειάρχη Δυτικής Αττικής** και **315413/11-04-2022 έγγραφο της Αυτοτελούς Δ/σης Πολιτικής Προστασίας** περί Εισήγησης και Επικαιροποίησης οδών προς εφαρμογή του μέτρου προληπτικής απαγόρευσης κυκλοφορίας και δείκτη επικινδυνότητας όπου θα εφαρμόζεται το μέτρο, προτείνονται τα ακόλουθα:

- Σύμφωνα με το υπ. αριθμ. πρωτ. **70079/27-05-2022** έγγραφο του Δασαρχείου Μεγάρων, το Περιφερειακό Πάρκο Βουρκαρίου στην ευρύτερη περιοχή του Δήμου Μεγαρέων – Πάχης που περιλαμβάνει κυρίως τη χερσόνησο της Αγ. Τριάδας και τον λόφο περιοχής Περάματος Μεγαρίδος, και σε εκτάσεις δασικής μορφής σύμφωνα με τον αναρτημένο και κυρωμένο ΔΧ ΟΤΑ Μεγάρων, καθώς επίσης και των παρακείμενων βιομηχανικών και στρατιωτικών εγκαταστάσεων, όταν ο δείκτης επικινδυνότητας είναι **3, 4 και 5**.

Σύμφωνα με τα υπ. αριθμ. πρωτ. **52649/20-04-2022, 73633/03-06-2022** έγγραφα του Δασαρχείου Μεγάρων,

**Οι δασικοί δρόμοι:**

- Ζάστανο-Ψάθα,
  - Βένιζα Βιλίων – Μεγάλος Κρύφτη,
  - Ασκαλί προς Μικρό Κρύφτη,
  - Αλεποχώρι- Αγία Αικατερίνη – Καλκάνι,
  - Νέο Μάζι Σπάρτα- Βαθύ Πηγάδι,
  - Χάνι – Γεράνεια,
  - Βένιζα Βιλίων προς Βαθυχώρι,
  - Σταυρός Δρίκου προς Βαθυχώρι.
- Σύμφωνα με το υπ. αριθμ. πρωτ. **6832/03-06-2022** έγγραφο του Δήμου Μάνδρας – Ειδυλλίας:
    - Δρόμος Μελετάνι από διόδια προς Μάνδρα,
    - Δρόμος Μελετάνι από Γοργοεπηκόο,
    - Δρόμος προς Γοργοεπήκοο,
    - Δρόμος προς Κιάφα και από τις δύο εισόδους,
    - Δρόμος προς Κορακά,
    - Δρόμος προς Μυρίνη (Αγία Τριάδα),
    - Δρόμος από Αγιο Γεώργιο Πατέρα προς κρύο πηγάδι και οι δύο κατευθύνσεις,
    - Δρόμος προς Κυπαρύσσι,
    - Δρόμος παλαιάς δυμοσιάς από Παλαιοκούνδουρα έως Παλαιοχώρι και οι δυο κατευθύνσεις,
    - Δρόμος Λευκά προς Οσιο Μελέτιο,
    - Δρόμος προς Κιθαιώνα,
    - Δρόμος από Μύτικα για Ψάθα και οι δύο κατευθύνσεις,
    - Δρόμος από Αγιο Αθανάσιο προς παλαιά μονάδα αεροπορίας Ερυθρών,
    - Δρόμος μετα το υδραγωγείο Ερυθρών ο χωματόδρομος προς Βίλια και οι δύο κατευθύνσεις.
  - Σύμφωνα με τα υπ. αριθμ. πρωτ. **905 Φ.702.15/27-04-2022 & 1294 Φ.702.15/26-05-2022** έγγραφα της Πυροσβεστικής Υπηρεσίας Θηβών:
    - Δασικός δρόμος προς την Ι.Μ. Προφήτη Ηλία (Δασικός δρόμος 1)
    - Δασικός δρόμος προς όρος «Καρούμπαλο» (Δασικός δρόμος 2)

- Δασικός δρόμος προς το Παλαιό Αεροδρόμιο Ερυθρών, (Δασικός δρόμος 3), με Ημερήσιο Χάρτη Κινδύνου Πυρκαγιάς κατηγορίας **3 (υψηλή)**, κατηγορίας **4 (πολύ υψηλή)** ή κατηγορίας **5 (κατάσταση συναγερμού)**.
- Σύμφωνα με το υπ' αριθμ. πρωτ. **1449 Φ.702.15/13-04-2022** έγγραφο της Πυροσβεστικής Υπηρεσίας Ελευσίνας:
  - **ΑΡΧΑΙΟΛΟΓΙΚΟΣ ΧΩΡΟΣ ΠΟΡΤΟ ΓΕΡΜΕΝΟΥ (ΚΑΣΤΡΟ)** Απαγόρευση εισόδου εντός της περιμέτρου όχι απαγόρευση κυκλοφορίας περιμετρικά. Απαγόρευση κυκλοφορίας εισόδου – εξόδου εντός των δύο εισόδων – εξόδων.
  - **ΝΟΤΙΑ ΠΛΕΥΡΑ ΠΑΡΝΗΘΑΣ**- Απαγόρευση κυκλοφορίας στον δρόμο από Μόρνο προς Λατομία και δρόμο Μόρνου νότια της Πάρνηθας από περιοχή Σοφό έως Αμμουδιές
- Σύμφωνα με τα υπ. αριθμ. πρωτ. **15795/13-04-2022 & 17930/27-05-2022** έγγραφα του Δήμου Φυλής, τις ημέρες που ο χάρτης πρόβλεψης κινδύνου πυρκαγιάς θα είναι κατηγορίας **3, 4 ή 5**
  - Επαρχιακή οδός Φυλής – Δερβενοχωρίων,
  - Δρόμος Φυλής – Ασπροπύργου (θέση Πέτρα Εβραίου),
  - Δρόμος Βασομηχανική – Ιερά Μονή Γεννήσεως της Θεοτόκου στη θέση Ντάρδιζα στο τμήμα αρμοδιότητας Δυτικής Αττικής, μέχρι τα όρια του Δήμου Φυλής, καθώς τμήμα του ανήκει στον Δήμο Αχαρνών, ο οποίος περιλαμβάνεται στην Π.Ε. Ανατολικής Αττικής.
- Σύμφωνα με το υπ. αριθμ. **8333/30-05-2022** έγγραφο του Δήμου Ελευσίνας, να εξακολουθήσει η Απαγόρευση κυκλοφορίας, της παρόδου της οδού Γκικόκα, στη Β.Δ. περίμετρο του αρχαιολογικού χώρου Ελευσίνας, που οδηγεί στην κορυφή του λόφου του Αγίου Νικολάου.
- Σύμφωνα με το υπ. αριθμ. πρωτ. **69422/26-05-2022** έγγραφο του Δασαρχείου Αιγάλεω, θα πρέπει να ισχύσουν τα προβλεπόμενα με την απόφαση της Αντιπυρικής Περιόδου 2021 (ΑΔΑ 6ΜΝ57Λ7-Ε6Χ) για δείκτες επικινδυνότητας 4 & 5 σύμφωνα με τον Ημερήσιο Χάρτη Πρόβλεψης Κινδύνου Πυρκαγιάς, επισημαίνοντας ωστόσο την αναγκαιότητα κατάλληλης σήμανσης των σχετικών δρόμων – περιοχών με σκοπό την αποτελεσματικότερη εφαρμογή της προς έκδοση Απόφασης.
- Σύμφωνα με το υπ. αριθμ. πρωτ. **199984/25-04-2023** έγγραφο του Δασαρχείου Αιγάλεω, επισημαίνεται η αναγκαιότητα κατάλληλης σήμανσης των σχετικών δρόμων – περιοχών με σκοπό την αποτελεσματικότερη εφαρμογή της προς έκδοση Απόφασης.
- Σύμφωνα με το υπ. αριθμ. πρωτ. **200086/25-04-2023** έγγραφο του Δασαρχείου Πάρνηθας, περί επικαιροποίησης οδών προς εφαρμογή του μέτρου της προληπτικής Απαγόρευσης Κυκλοφορίας, προτείνεται να ισχύει στους ίδιους δρόμους, στην ίδια έκταση και για τους δείκτες επικινδυνότητας όπως περιγράφεται στην με αριθμ. 578215/21-06-2022 Απόφαση Αντιπεριφερειάρχη Π.Ε. Δυτ. Αττικής (ΑΔΑ 670Θ7Λ7-ΘΡΘ).

**Εξαιρούνται της παρούσας απαγόρευσης:** Οι κάτοικοι των περιοχών που περιλαμβάνονται σε αυτή, μόνο ως προς τη δυνατότητα πρόσβασης στην οικία τους - Η

κυκλοφορία των οχημάτων στην Π.Ε.Ο.Α.Θ και στην Π.Ε.Ο.Α.Κ εκτός κι αν υπάρχει εντολή της αρμόδιας Πυροσβεστικής Υπηρεσίας για διακοπή ή εκτροπή της κυκλοφορίας, λόγω εξέλιξης δασικής πυρκαγιάς - Τα οχήματα που μεταβαίνουν σε λατομεία για εργασίες στο πλαίσιο λειτουργίας αυτών.

Σύμφωνα με την απόφαση του Υφυπουργού Πολιτικής Προστασίας (σχετ. 15) επισυνάπτονται στην παρούσα απόφαση χάρτης με τις περιοχές της Π.Ε. Δυτικής Αττικής όπου εφαρμόζεται η απαγόρευση κυκλοφορίας, σύμφωνα με τις έως σήμερα σχετικές εισηγήσεις Δήμων, Δασαρχείων και Πυροσβεστικών Υπηρεσιών. Οι χάρτες σε πλήρη ανάλυση είναι αναρτημένοι στην ιστοσελίδα της Περιφέρειας Αττικής ([www.patt.gov.gr](http://www.patt.gov.gr)).

Οι παραβάτες της παρούσης διώκονται εκτός των άλλων και με τις διατάξεις της παραγράφου 3, του άρθρου 68, του Νόμου 998/1979. Για κάθε παράβαση της απαγόρευσης αρμόδιες αρχές για τη διασφάλιση εφαρμογής της απόφασης απαγόρευσης ορίζονται τα αρμόδια όργανα της Ελληνικής Αστυνομίας, του Πυροσβεστικού Σώματος, της Δασικής Υπηρεσίας και της Δημοτικής Αστυνομίας.

Η απαγόρευση κυκλοφορίας αφορά την ημέρα πρόβλεψης καθ' όλο το 24ωρο και επισημαίνεται ότι ο ημερήσιος χάρτης κινδύνου πυρκαγιών δημοσιεύεται και στην αρχική σελίδα του ιστοτόπου της Γενικής Γραμματείας Πολιτικής Προστασίας ([www.civilprotection.gr](http://www.civilprotection.gr)).

**Για όλα τα παραπάνω θα ισχύει η απαγόρευση με βαθμό επικινδυνότητας 4 ή 5 , ενώ για όσους φορείς έχουν αιτηθεί, η απαγόρευση κυκλοφορίας θα ισχύει από τον βαθμό επικινδυνότητας 3, σύμφωνα με τις εισηγήσεις τους.**

Παρακαλούνται οι αποδέκτες να ενεργήσουν καταλλήλως και σύμφωνα με την αρμοδιότητά τους για την κατάλληλη σήμανση οδών, για την εφαρμογή της απόφασης, για τον έλεγχο των προαναφερθέντων δρόμων – περιοχών, καθώς και την ενημέρωση των κατοίκων και όπου κρίνεται απαραίτητη προτείνεται η χρήση φραγμών και εμποδίων για την εφαρμογή της απόφασης.

**Συνημμένα:**

Σχεδιάγραμμα

**Ο Πρόεδρος του Συντονιστικού Οργάνου  
Πολιτικής Προστασίας**

**& Αντιπεριφερειάρχης ΠΕ Δυτικής Αττικής,**

**Ελευθέριος Κοσμόπουλος**

**ΠΙΝΑΚΑΣ ΑΠΟΔΕΚΤΩΝ:**

Υπουργείο Προστασίας του πολίτη / (Γ.Γ.Π.Π.)

Γραφείο Περιφερειάρχη Αττικής

Γραφεία Αντιπεριφερειάρχων

Μέλη Περιφερειακού Συμβουλίου: Γεώργιο Γεωργακόπουλο, Παναγιώτα Παππά

Αντιπεριφερειάρχη Πολιτικής Προστασίας και Περιβάλλοντος : Βασίλειο Κόκκαλη

Περιφερειακό Συντονιστή : Νικόλαο Σταθόπουλο

**Υπουργείο Υποδομών Μεταφορών και Δικτύων:**

1. Γρ. Γενικού Γραμματέα Δημ. Έργων
2. ΕΥΔΕ/Σ.Α
3. ΕΥΔΕ/Λ.Σ.Ε.Π.

**Περιφέρεια Αττικής:**

1. Δ/ση Διαχείρισης Μητροπολιτικών Υποδομών
2. Δ/ση Οδικών Έργων Περιφέρειας Αττικής Δ9
3. Προϊστάμενο Αυτοτελούς Διεύθυνσης Πολιτικής Προστασίας
4. Προϊστάμενο Τμήματος Πολιτικής Προστασίας Π.Ε.Δ.Α

**Περιφερειακή Ενότητα Δυτικής Αττικής:**

- α) Προϊστάμενο Τεχνικών Έργων
- β) Προϊστάμενο της Διεύθυνσης Δημόσιας Υγείας και Κοινωνικής Μέριμνας
- γ) Δ/ση Οικονομικού
- δ) Δ/ση Αγροτικής Οικονομίας και Κτηνιατρικής
- ε) Δ/ση Ανάπτυξης
- στ) Δ/ση Μεταφορών
- ζ) Δ/ση Α/θμιας Εκπαίδευσης
- η) Δ/ση Β/θμιας Εκπαίδευσης
- θ) Δ/ση Υγειονομικού Ελέγχου & Υγιεινής

Περιφερειακή Ένωση Δήμων Αττικής (Π.Ε.Δ.Α)

**Δήμοι Δυτικής Αττικής:**

- α) Δήμος Ασπροπύργου
- β) Δήμος Ελευσίνας
- γ) Δήμος Μάνδρας – Ειδυλλίας
- δ) Δήμος Μεγαρέων
- ε) Δήμος Φυλής

Αποκεντρωμένη Διοίκηση Αττικής: Προϊστάμενο της Διεύθυνσης Πολιτικής Προστασίας

Στρατιωτικό Διοικητή Δυτικής Αττικής

Διευθυντή της Αστυνομικής Διεύθυνσης Δυτικής Αττικής



Διευθυντή της Διεύθυνσης Τροχαίας Αττικής  
 Διευθυντή Τροχαίας Θηβών  
 Διοικητή Λιμεναρχείου Ελευσίνας  
 Διοικητή Λιμεναρχείου Κορίνθου  
 Περιφερειάρχη Πυροσβεστικής Διοίκησης Περιφέρειας Αττικής  
 Πυροσβεστική Διοίκηση Δυτικής Αττικής  
 Διοικητή Πυροσβεστικής Υπηρεσίας Μεγάρων  
 Προϊστάμενο Διεύθυνσης Δασών Δυτικής Αττικής  
 Περιφερειακό Εθνικό Σύστημα Υγείας

**Εθελοντικές Οργανώσεις Δυτικής Αττικής:**

- α) Αθλητικός Όμιλος Μεγάρων – «ΚΟΥΡΟΣ»
- β) Σώμα Έρευνας και Διάσωσης
- γ) Ελληνικός Πολιτιστικός Ορειβατικός Σύλλογος Φυλής
- δ) Σύλλογος Εθελοντών Θριασίου Πεδίου
- ε) Ομάδα Εθελοντών Μεγαριτών
- ζ) Εθελοντική Ομάδα Ασπροπύργου «ΘΡΙΑ»

Δασαρχείο Αιγάλεω  
 Δασαρχείο Μεγάρων  
 Δασαρχείο Πάρνηθας  
 Φορέας Διαχείρισης Εθνικού Δρυμού Πάρνηθας  
 112 Πτέρυγα Μάχης  
 355 Μοίρα Τακτικών Μεταφορών (Πυροσβεστικά Αεροσκάφη)  
 Δ. Ε. Δ.Δ.Η.Ε.  
 Ο. Σ. Ε. - ΕΡΓΟΣΕ - ΤΡΑΙΝΟΣΕ - ΕΔΙΣΥ- ΠΡΟΑΣΤΙΑΚΟΣ Α.Ε  
 Ε. Υ. Δ. Α. Π. Α.Ε.  
 Ο.Τ.Ε.  
 Αττικές Διαδρομές Α.Ε.  
 Ολυμπία Οδός Α.Ε.  
 ΕΚΑΒ  
 Ε.Μ .Υ.

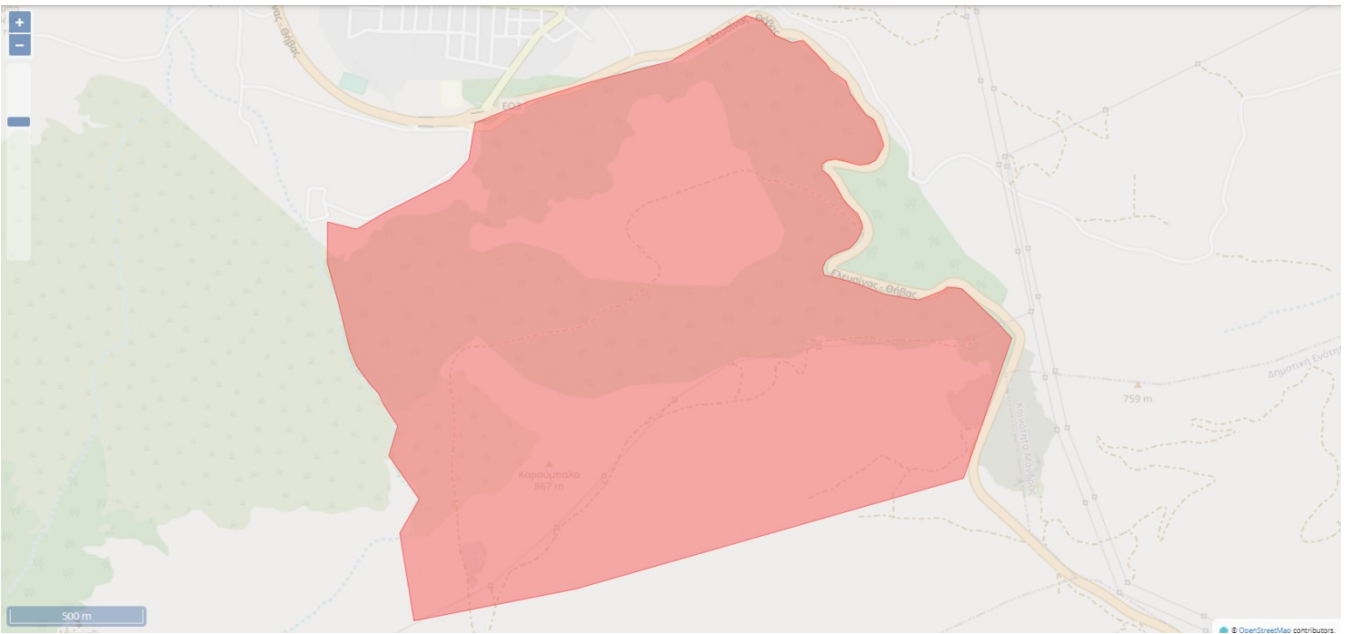
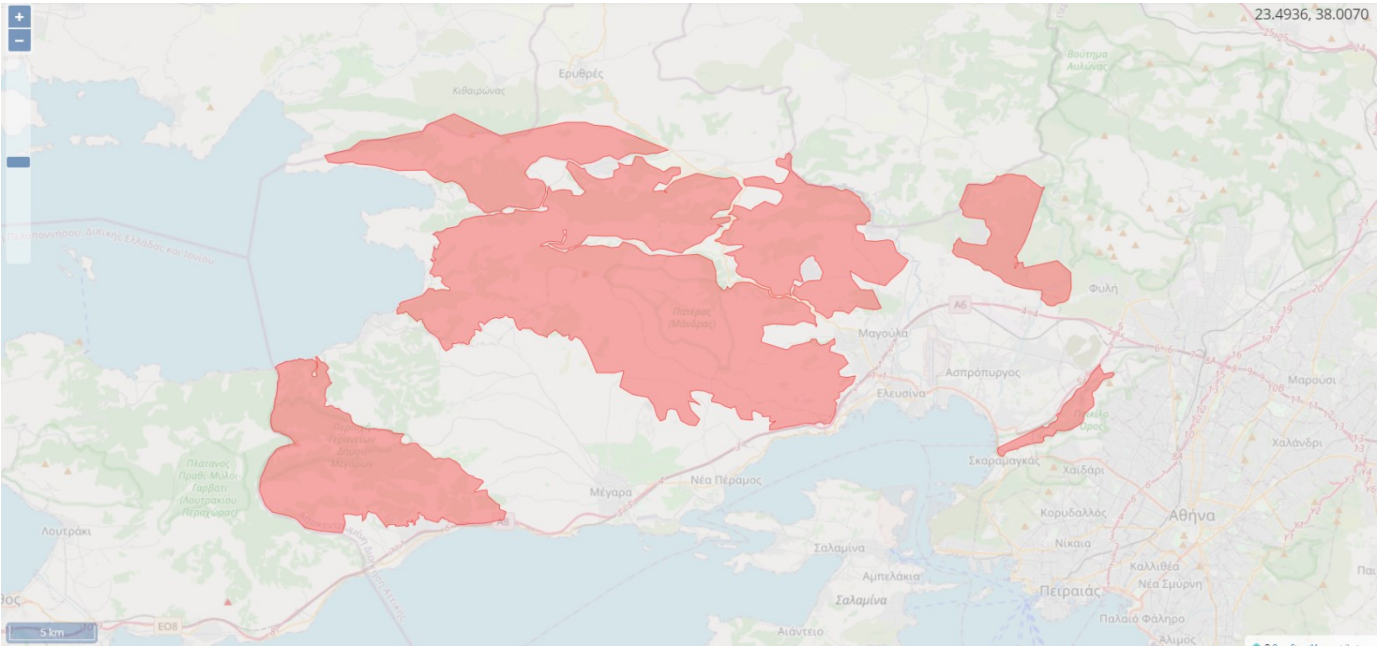

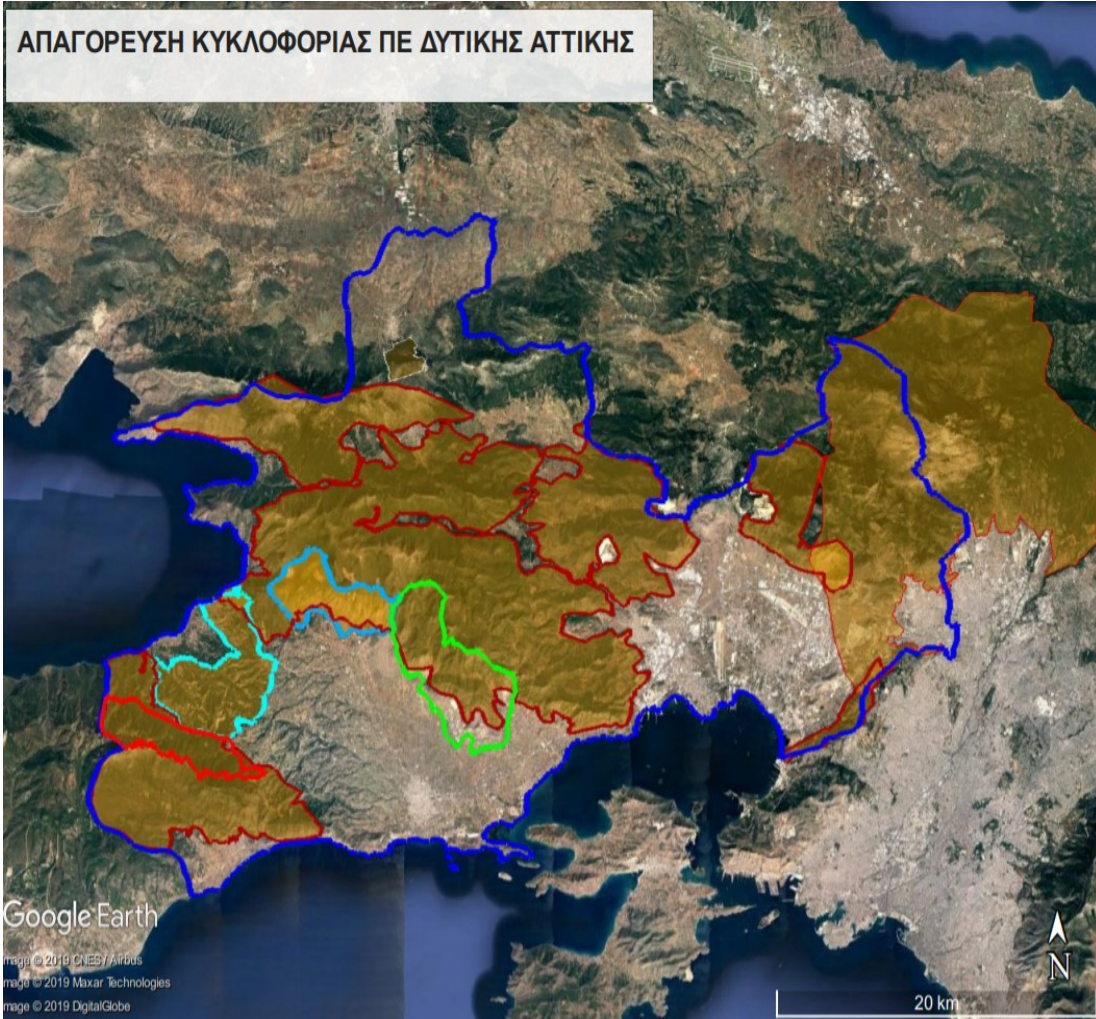





-Διοικητικό Μέγαρο-

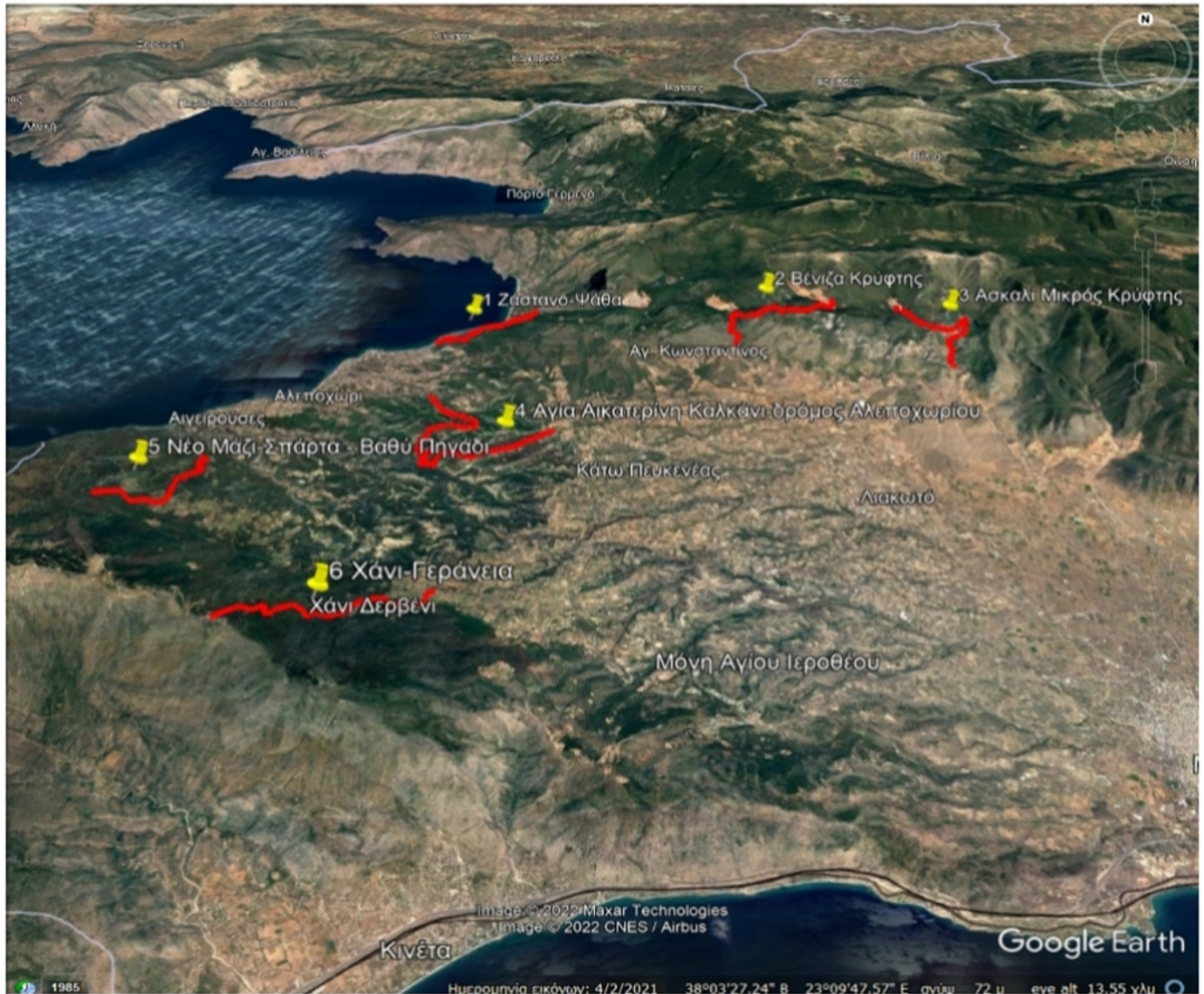

-Στασχειρίδιο Μετρήσεων-



